

# **BILANCIO SOCIALE**

## **2014**



Presentazione	pag. 2
Prima Parte La nostra identità	pag. 3
Seconda Parte Proventi e Oneri	pag. 14
Terza Parte Il perseguimento della missione	pag. 17
Quarta parte Le attività strumentali	pag. 21
Quinta Parte Uno sguardo al futuro	pag. 23
***	
Relazione al Bilancio d'esercizio chiuso al 31 dicembre 2014	pag. 1
Bilancio d'esercizio al 31 dicembre 2014	pag. 10
Preventivo economico per l'esercizio 2015	pag. 13
***	
Relazione dell'Organo di Controllo 2014	



Carissimi,

Il documento che presentiamo quest'anno ai nostri Associati, e a tutti coloro che hanno seguito da vicino la nostra attività, purtroppo risente ancora di una situazione economica e politica, anche internazionale, che non ha facilitato né migliorato la qualità di vita dell'uomo.

Il protrarsi della congiuntura economica ormai in essere da troppo tempo, unitamente a sommovimenti politici che hanno sconvolto buona parte dei paesi nel sud-est del bacino del Mediterraneo fino ai confini asiatici, hanno naturalmente modificato anche il panorama nazionale, sempre più coinvolto, anche in funzione della propria posizione geografica.

Il terzo settore è ormai realtà integrata di supporto al welfare pubblico, e la nostra Associazione, che vanta tradizioni antiche che, in non rare occasioni, hanno anticipato le necessità riconosciute dalle Istituzioni, è sempre in prima linea. Infatti ne sono esempio l'ospitalità in Casa di Accoglienza a coloro che si rivolgono al sistema sanitario lombardo per un viaggio della speranza in presenza di gravi malattie, o la tradizionale visita domiciliare, che, con un poco di immodestia ma tanta umanità, ci sentiamo di paragonare alla più moderna consulenza psicologica. I Gruppi di Volontariato Vincenziano ancora e sempre operano, unendo anche le proprie prestazioni in una rete integrata del settore specifico, senza perdere mai la loro identità, nella missione immaginata, impostata, organizzata dal Fondatore San Vincenzo de' Paoli con una visuale così moderna da essere adattabile a tutti i cambiamenti dei mezzi utilizzati per raggiungere sempre l'unico scopo, identificato nella "dignità" dell'uomo.

La nostra opera è la somma del lavoro che nasce dalla collaborazione, dall'entusiasmo, dal senso del dovere, dalla fede e dalla costanza dei nostri volontari con le Suore Figlie della Carità, con i dipendenti, i collaboratori, con il nostro padre spirituale CM e, naturalmente, grazie al sostegno dei benefattori, degli Amici dei GVV, della Fondazione La Benefica Ambrosiana, della Chiesa, delle Istituzioni pubbliche e private, senza i quali non avremmo potuto rendere concreti i nostri servizi. Il nostro grazie, e il grazie di tutte le persone che sono passate nei nostri centri, è rivolto di cuore a tutti voi e a tutti loro!

Milano, 22 aprile 2015

Roberta Frignati Premoli  
Presidente



# La nostra identità

## Missione e valori guida

Fin dalla fondazione la nostra missione e i valori guida sono ben delineati nello Statuto: “L’Associazione ha per scopo la lotta contro le povertà materiali e spirituali e il sostegno finalizzato ad arginare le cause che lo determinano; la promozione umana delle persone e delle famiglie in situazione di disagio; l’incontro diretto con la persona nel suo ambiente di vita senza alcuna discriminazione, anche per il tramite di interventi di aiuto e di sostegno immediato, ove necessario”. La principale destinataria delle nostre azioni è la “**persona**” con attività rivolte in particolare ad alcune fasce di età e ad alcune categorie:

- 1) le persone/famiglie italiane e straniere afflitte da bisogni economici, fisici e psichici, gli anziani, nei **Centri di Ascolto** (C.A.) attraverso:
  - la visita domiciliare
  - il counselling e assistenza legale
  - la residenza anagrafica per i senza dimora italiani
  - il servizio infermieristico
  - l’ospitalità in case di accoglienza alle persone sole dimesse dall’ospedale e/o dipendenti da terapie ospedaliere.
- 2) i ragazzi in età scolare e i loro genitori nei **Centri Educativi di Aggregazione Giovanile** (Cedag).

Attraverso la storia di ognuno si risale al vero bisogno che non sempre è “solo” economico, ma ha radici ben più profonde e drammatiche.

Per garantire la continuità del progetto vincenziano, la gratuità è vissuta come dono di sé e del “proprio” tempo al Signore, la flessibilità e l’apertura come condizioni necessarie per individuare i bisogni reali della persona, e la creatività per offrire tipi di servizi diversificati e realizzare interventi concreti.

## Struttura associativa

L’Associazione nazionale “Gruppi di Volontariato Vincenziano A.I.C. Italia”, con sede a Roma, è articolata in sezioni regionali e gruppi. Le sezioni regionali godono di autonomia organizzativa e amministrativa, come quei gruppi che in seguito ad autorizzazione del Consiglio regionale ne abbiano ottenuto l’autonomia.

I “**Gruppi di Volontariato Vincenziano AIC Italia – Milano**” (di seguito GVV-Milano) con sede legale a Milano in Via Ariberto 10, sono un’Organizzazione di Volontariato iscritta, nella sezione provinciale, al Registro Generale Regionale delle Organizzazioni di Volontariato della Regione Lombardia; come tale sono *onlus* di diritto e seguono quindi le normative riservate a questa categoria.



I GVV–Milano sono anche iscritti al Registro Regionale delle Associazioni di Solidarietà Familiare.

L'Associazione non ha scopo di lucro.

Con autorizzazione dei GVV Sezione Regionale del 26/05/2006, i GVV–Milano godono di autonomia organizzativa e amministrativa, pur continuando fino al 2013 ad essere regolati dallo Statuto Nazionale. In data 19 Febbraio 2014 l'Assemblea Straordinaria degli associati ha approvato il nuovo Statuto, preventivamente sottoposto alla verifica della Presidenza Nazionale e Regionale.

Da tempo si era rilevata la necessità di richiedere il riconoscimento giuridico, e tale obiettivo è stato conseguito nel febbraio 2015 quando la Regione Lombardia, con decreto del Presidente della Giunta regionale, ha provveduto all'iscrizione della nostra Associazione nel Registro regionale delle persone giuridiche private. La conseguenza fondamentale è che l'Associazione, divenuta persona giuridica, acquista la cosiddetta autonomia patrimoniale perfetta.

L'Associazione è presente sul territorio di Milano dal 1857, e per rispondere ai suoi obiettivi è formata da Gruppi operativi locali, attualmente 12, dislocati nelle varie zone urbane e metropolitane, e da aree operative nell'ambito amministrativo, finanziario, raccolta fondi, eventi, spiritualità e cultura.



## Governo e articolazione

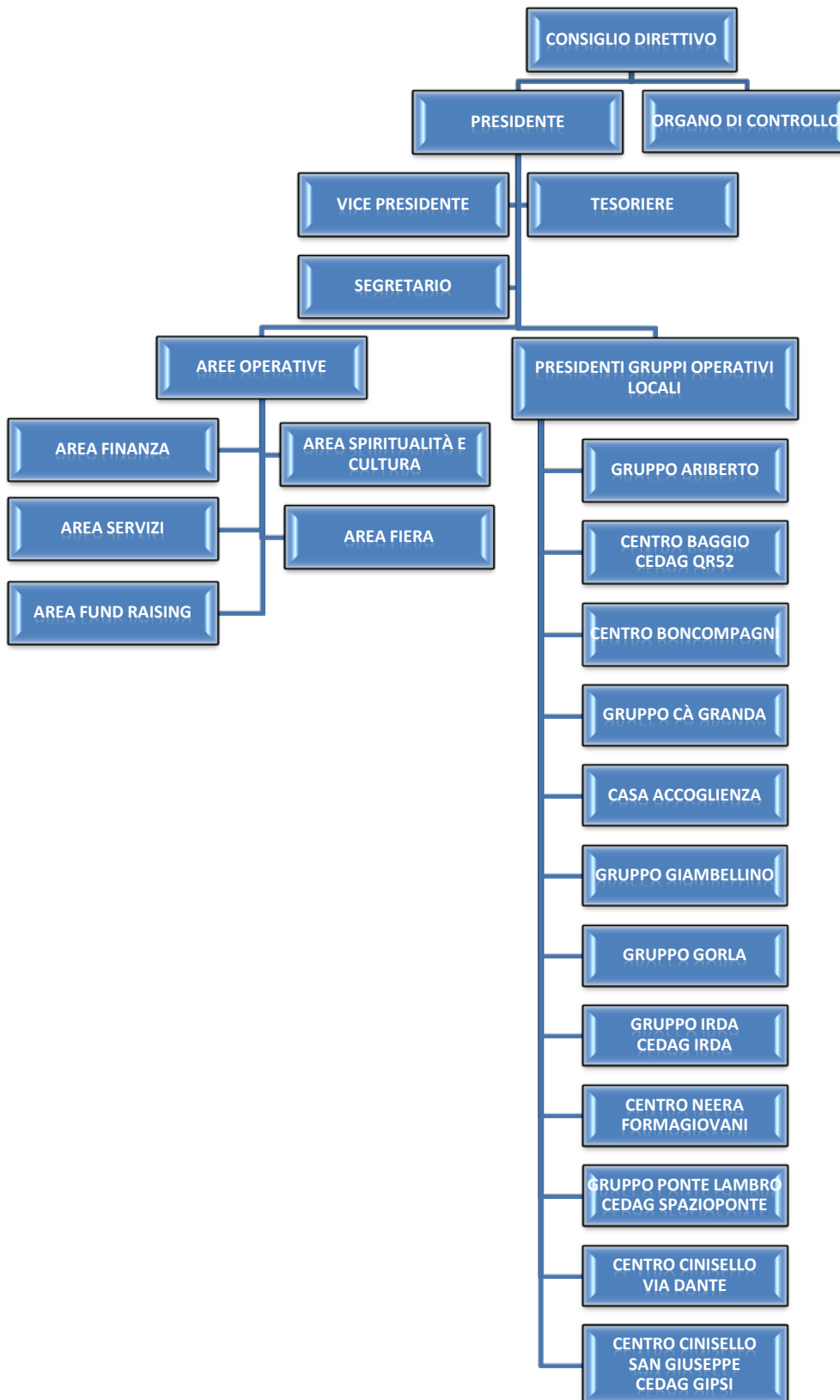



L'Associazione è governata dal **Consiglio Direttivo**, di cui fanno parte il **Presidente**, il **Vice Presidente**, il **Segretario** e il **Tesoriere**, e di diritto tutti i **presidenti dei Gruppi** operativi locali eletti dai soci del Gruppo stesso.

Il Presidente, Vice Presidente, Segretario e Tesoriere sono stati eletti dai membri del Consiglio secondo quanto previsto dallo Statuto (disponibile sul sito [www.gvv.milano.it](http://www.gvv.milano.it)).

Il Consiglio Direttivo può cooptare altri membri, in misura non superiore a un terzo dei suoi componenti, che hanno soltanto un ruolo consultivo.

### **Il Consiglio Direttivo nell'anno 2014 è stato convocato 14 volte e fino alla data del 15 Aprile 2014 è stato così composto:**

Presidente	Patricia SARTORIO TERZI
Vice Presidente	Elena GUENZI VALLE
Tesoriere	Beatrice CATTANEO
Segretario	Silvia AMICI GAVAZZI

#### **Consiglieri:**

- Maria Luisa FERRARIO MAZZUCHELLI
- Maria Ludovica RADICE FOSSATI NAVA
- Alida BRUNONI
- Annamaria PASQUALI TROMBA
- Roberta FRIGNATI PREMOLI
- Aurora VILLA CASTELLI
- Giuseppina PALUMBO BIANCHI
- Emilia MERAVIGLIA MANTEGAZZA GAVAZZI
- Luana PISTORESINI BINELLI
- Ida SOLDINI TOMASCHU'

Con l'Assemblea del 15 Aprile 2014, essendo scadute le cariche sociali, come da Statuto approvato il 19 Febbraio 2014 sono state elette le seguenti figure istituzionali:

Presidente	Roberta FRIGNATI PREMOLI
Vice Presidente	Maresin CAVAGNA DI GUALDANA MUSSO
Tesoriere	Alida BRUNONI
Segretario	Beatrice CATTANEO

#### **Consiglieri:**

- Silvia AMICI GAVAZZI
- Luana PISTORESINI BINELLI
- Maria Luisa FERRARIO MAZZUCHELLI
- Elena GUENZI VALLE
- Donatella PACITTI MARCELLINO
- Giuseppina PALUMBO BIANCHI
- Annamaria PASQUALI TROMBA
- Maria Ludovica RADICE FOSSATI NAVA



- Anna Maria ROSSI DI MONTELERA BICOCCHI
- Patricia SARTORIO TERZI
- Silvia TOMASCHU' BUSINELLI
- Aurora VILLA CASTELLI
- Marina SAULI SCASSI ROBBI DE AGOSTINI
- Giovanna TRAVAINI
- Maddalena VARASI GUAINERI

Revisore legale                      dr. Mario ROTTI

**I Gruppi operativi locali** sono composti da associati e nominano al loro interno il Presidente, il Vice Presidente, il Segretario e il Cassiere. Il Gruppo opera sul territorio locale secondo la missione e i valori guida dell'Associazione facendo sempre riferimento, essendovi rappresentato col proprio presidente, alle decisioni del Consiglio Direttivo.

**La struttura operativa centrale** attualmente fa capo al Presidente che sovrintende e coordina l'attività sociale, nonché **le aree operative**, le quali, ciascuna nel proprio ambito (amministrativo, finanziario, raccolta fondi, ecc.) svolgono il proprio compito specifico.

I due principali servizi, Centri di ascolto e Cedag, sono coordinati ognuno da un responsabile, affinché possano operare in modo omogeneo, scambiandosi esperienze, informazioni e modalità d'intervento.





## I Gruppi operativi locali nel territorio urbano e metropolitano e la relativa mappatura dei servizi



### ZONA 4

#### Gruppo Ponte Lambro (Centro Vincenziano)

Via Parea, 18 - 20138 Milano

Servizi offerti:

- ❖ Centro Ascolto
- ❖ Cedag Spazioponte
- ❖ Sostegno alle famiglie
- ❖ Visite domiciliari
- ❖ Banco alimentare
- ❖ Guardaroba
- ❖ Servizi alla persona

#### Casa di Accoglienza

Via Poma, 30 - 20129 Milano

Servizi offerti:

- ❖ Ospitalità a persone dimesse dall'ospedale e familiari di malati. In rete con "A casa lontani da casa"
- ❖ Banco alimentare

#### Gruppo Boncompagni

Via Boncompagni, 18 - 20139 Milano

Servizi offerti:

- ❖ Sostegno alle famiglie
- ❖ Visite domiciliari
- ❖ Banco alimentare
- ❖ Animazione anziani

### ZONA 1

#### Gruppo Ariberto (Centro Vincenziano)

Vicolo San Vincenzo - 20123 Milano

Servizi offerti:

- ❖ Centro Ascolto
- ❖ Residenza Anagrafica
- ❖ Servizio infermieristico
- ❖ Sostegno alla persona e alla famiglia
- ❖ Visite domiciliari
- ❖ Casa Martina

### ZONA 2

#### Gruppo Gorla

Via Vitruvio, 41 - 20124 Milano

Servizi offerti:

- ❖ Sostegno alle famiglie
- ❖ Visite domiciliari

### ZONA 5

#### Gruppo Neera

Via Barrili, 17 - 20141 Milano

Servizi offerti:

- ❖ Centro Ascolto
- ❖ Centro Educativo Formativo FormaGiovani
- ❖ Visite domiciliari
- ❖ Servizi alla persona
- ❖ Spazio educativo e di gioco Qui Quo Qua



#### ZONA 6

##### **Gruppo Giambellino**

Via San L. Murialdo, 9 - 20147 Milano

Servizi offerti:

- ❖ Centro Ascolto
- ❖ Sostegno alle famiglie
- ❖ Visite domiciliari
- ❖ Banco alimentare

##### **Gruppo IRDA**

Via T. Vignoli, 35 - 20146 Milano

Servizi offerti:

- ❖ Cedag IRDA

#### ZONA 7

##### **Gruppo Baggio (Centro Vincenziano)**

Via Quinto Romano, 52 - 20153 Milano

Servizi offerti:

- ❖ Centro Ascolto
- ❖ Cedag QR52
- ❖ Sportello lavoro e psicologico
- ❖ Animazione anziani
- ❖ Banco alimentare
- ❖ Guardaroba

#### HINTERLAND DI MILANO

##### **Gruppo Cinisello San Giuseppe (Centro Vincenziano)**

Via San Giuseppe, 2 - 20092 Cinisello Balsamo (MI)

Servizi offerti:

- ❖ Sostegno alle famiglie
- ❖ Visite domiciliari
- ❖ Centro Ascolto
- ❖ Banco alimentare
- ❖ Cedag Gipsi

##### **Gruppo Cinisello Dante (Centro Vincenziano)**

Via Dante, 47 - 20092 Cinisello Balsamo (MI)

Servizi offerti:

- ❖ Sostegno alle famiglie
- ❖ Centro Ascolto
- ❖ Visite domiciliari
- ❖ Distribuzione alimenti
- ❖ Baby Parking
- ❖ Corso di italiano per donne straniere
- ❖ Casa Maria in rete con “ A casa lontani da casa”
- ❖ Progetto “Amaranta”

#### ZONA 9

##### **Gruppo Ca' Granda**

Largo Rapallo, 5 - 20162 Milano

Servizi offerti:

- ❖ Sostegno alle famiglie
- ❖ Centro Ascolto
- ❖ Visite domiciliari
- ❖ Banco alimentare



## La base sociale

I GVV-Milano si avvalgono, per il raggiungimento della loro missione, di volontari associati.

	Attivi	Sostenitori	Totale
Al 31/12/2013	166	93	259
Al 31/12/2014	178	87	265

Gli associati, con un aumento fisiologico, derivante dalla iscrizione di nuove figure e la naturale cessazione di altre, condividono le finalità dell'Associazione, versando la quota associativa annuale, che nel 2014 ammonta a € 40,00, partecipando attivamente alla realizzazione degli scopi statutari e prestando, a titolo gratuito, la propria opera di volontariato. L'ammissione ad associato viene deliberata dal Consiglio Direttivo.

### Ore impegnate dagli associati nello svolgimento dei servizi, nell'organizzazione, formazione e raccolta fondi

	2013 n. associati attivi 166	2014 n. associati attivi 178
FORMAZIONE	1.520	1.911
ORGANIZZAZIONE	5.381	5.215
RIUNIONI DI GRUPPO	2.208	3.659
RACCOLTA FONDI	5.797	7.325
SERVIZI CENTRI/GRUPPI	12.862	14.113
TOTALE ORE	27.768	32.223

A fine 2014 gli associati sono 265. In relazione agli associati è necessario fare una distinzione tra gli "attivi" ed i "sostenitori". Questi ultimi rimangono fortemente legati all'Associazione, pur se, per raggiunti limiti di età, a malincuore non partecipano allo svolgimento dei servizi.

Gli associati attivi sono persone prevalentemente in età dai 60 agli 80 anni, per tradizione storica per lo più di genere femminile. Negli ultimi anni anche figure maschili si sono inserite nel nostro volontariato, pur non raggiungendo percentuali elevate.

Lo sforzo dell'Associazione è il ringiovanimento dei ranghi per raggiungere una continuità progressivamente più duratura: il lavoro in rete, che sempre si sta implementando, è comunque anche il veicolo che consente di creare l'occasione per stimolare l'interesse da parte di nuovi volontari. E' conseguente quindi la necessità della formazione di base, in cui il primo tutor è il presidente del gruppo. La cura della formazione spirituale è demandata al Gruppo Regionale che organizza incontri ad hoc, mentre la formazione tecnica è materia affrontata all'interno del gruppo medesimo.

L'Associazione tiene aggiornato il Registro dei Volontari Aderenti e la relativa copertura assicurativa, come previsto dalla normativa di legge, e applica le norme previste sulla sicurezza sul lavoro.



## Le risorse umane

La presenza di volontari non associati all'interno dei gruppi operativi è fenomeno ormai tipico: essi integrano l'azione degli associati, impegnandosi attivamente, pur non desiderando l'identificazione dell'appartenenza. La conseguenza è purtroppo l'impossibilità del ricambio nei ruoli istituzionali che, per Statuto, prevedono l'iscrizione.

### Ore impegnate dai non associati nello svolgimento dei servizi, nell'organizzazione, formazione e raccolta fondi

	<b>2013</b>	<b>2014</b>
	<b>n. non associati 194</b>	<b>n. non associati 194</b>
FORMAZIONE	70	360
ORGANIZZAZIONE	223	529
RIUNIONI DI GRUPPO	519	965
RACCOLTA FONDI	2.228	3.589
SERVIZI CENTRI/GRUPPI	12.593	17.453
<b>TOTALE ORE</b>	<b>15.633</b>	<b>22.896</b>

Come indicato da San Vincenzo, **le Suore** Figlie della Carità di San Vincenzo de' Paoli affiancano i volontari nelle visite domiciliari e nei vari servizi, collaborando e condividendone, all'interno del Gruppo/Centro, le decisioni di intervento.

L'età avanzata delle Suore e le contrazioni delle vocazioni non permettono il ricambio nelle comunità esistenti, e soprattutto non consentono l'inserimento di figure nuove con esperienza e professionalità.

### Ore impegnate dalle Suore FdC nello svolgimento dei servizi, nell'organizzazione, formazione e raccolta fondi

	<b>2013</b>	<b>2014</b>
	<b>n. Suore FdC 20</b>	<b>n. Suore FdC 20</b>
FORMAZIONE	434	465
ORGANIZZAZIONE	526	259
RIUNIONI DI GRUPPO	513	634
RACCOLTA FONDI	26	50
SERVIZI CENTRI/GRUPPI	18.749	19.181
<b>TOTALE ORE</b>	<b>20.248</b>	<b>20.589</b>

A fianco di associati, volontari e Suore, per lo svolgimento dei compiti e servizi previsti dalla missione vincenziana sono richieste oggi figure professionalmente competenti – dagli educatori agli assistenti sociali, agli esperti amministrativi – e allo scopo i GVV si avvalgono di 19 dipendenti e 11 collaboratori a progetto.

Al personale dipendente viene applicato il Contratto Collettivo Nazionale di Lavoro del settore socio-assistenziale, socio-sanitario ed educativo (UNEBA).



Le persone che collaborano con noi ad ogni livello e ruolo sanno di dover dimostrare doti di flessibilità e creatività, unitamente alla competenza, ma soprattutto è richiesto che abbiano la dote essenziale che è rappresentata dall'umanità e umiltà nell'avvicinare persone che soffrono anche di disagi nascosti.

In questa sede è necessario richiamare l'attenzione, con riconoscenza, su tutte le persone che ci sostengono economicamente, condividendo progetti e missione, così come su coloro che destinano legati e lasciti all'Associazione.

## Fondazione La Benefica Ambrosiana

Un capitolo importante, per la nostra Associazione è il rapporto con la “Fondazione La Benefica Ambrosiana” che fu fondata nel 1942 da un gruppo di benefattori a seguito di importanti donazioni e lasciti. Per questioni legate alle norme allora vigenti, e per semplificare l'amministrazione di tali beni, si è resa necessaria la costituzione della Fondazione che ha, nel suo Statuto, la finalità di sostenere finanziariamente l'opera della nostra Associazione.

Fondamentale è quindi il suo sostegno per poter mantenere soprattutto i nostri servizi e gli aiuti straordinari alle tante persone in difficoltà.

Con la Fondazione La Benefica Ambrosiana vi è una stretta collaborazione, essendo i GVV-Milano rappresentati nel suo Consiglio di Amministrazione.

## La formazione

Per una sempre crescente necessità di professionalità nello svolgimento dei nostri servizi, l'Associazione si muove su vari fronti per offrire ai volontari, Suore e dipendenti momenti di formazione e aggiornamento.

Innanzitutto, per mantenere salda la consapevolezza del nostro ruolo di strumenti che operano nella società, si consolida l'importanza di una costante formazione spirituale per i volontari, sia all'interno dei gruppi operativi locali che a livello associativo.

Nell'ambito della collaborazione con i GVV sezione Lombardia, i GVV-Milano hanno partecipato ai seguenti incontri di formazione regionale:

- Giornata di spiritualità sul tema “*Seguire Cristo, perché... i poveri abbiano la vita*” a cura di Padre F. Gonella CM;
- “*Il pluralismo religioso come occasione di crescita e di dialogo*” a cura di Padre F. Gonella CM;
- “*Come vivere la carità oggi*” a cura di Don Giampiero Alberti - vice presidente e coordinatore del CADR, e di Abdullah Tchina - Imam del Centro Islamico di Cascina Gobba;
- “*Lasciarsi incantare dal progetto di San Vincenzo: attualità come speranza nel futuro e non solo come tradizione del passato*” a cura di Padre F. Gonella CM.



Anche quest'anno la formazione rivolta agli educatori ha avuto largo spazio e si è quindi data agli educatori dei 4 Cedag la possibilità di partecipare alle seguenti proposte in relazione al loro percorso all'interno dei vari progetti:

**“La rendicontazione dei progetti sociali”**, organizzato da Fondazione Cariplo;

**“Gli adulti garanti dei processi di partecipazione dei ragazzi. I consigli di zona delle ragazze e dei ragazzi a Milano”**, organizzato dal Comune di Milano;

**“L'orientamento come life&skills. Spunti per riflettere sulle scelte, non solo scolastiche, per gli studenti con D.S.A.”**, organizzato dal Centro di ricerca sull'orientamento e lo sviluppo socio-professionale;

**“Riflessione sull'applicazione delle pratiche artistiche in situazioni di difficoltà”**, organizzato dall'Associazione La Comune;

**“Giocare ad educare-educare a giocare”**, organizzato dal Dott. Matteo Pellegrini, ex educatore del Cedag QR52;

**“Identità e affettività”**, organizzato dai GVV-Milano;

**“Disturbi specifici dell'apprendimento: comprendere la diagnosi per strutturare il miglior percorso scolastico ed emotivo affettivo”**, organizzato dalla Provincia di Milano;

**“Dispersione e integrazione scolastica a Milano”**, organizzato dal Comune di Milano.

Gli educatori hanno partecipato anche al **“Forum delle politiche giovanili”** e al **“Convegno sui Cag”** organizzati dal Comune di Milano.



# Proventi e oneri

Mentre per una più esauriente informazione sull'andamento economico, finanziario e patrimoniale del 2014 si rimanda al Bilancio d'esercizio, qui di seguito diamo evidenza ai principali aspetti che riguardano la provenienza dei nostri proventi e la natura del loro utilizzo.

Le fonti di finanziamento per le nostre attività nel 2014 hanno raggiunto un ammontare totale di Euro 1.587.026.

	2014		2013	
	€	%	€	%
Quote associative	11.680	0,7	10.360	0,7
Elargizioni da privati	217.740	13,7	209.061	14,2
Legati testamentari	101.127	6,4	252.522	17,1
Proventi da manifestazioni di raccolta fondi	313.985	19,8	250.893	17,0
Contributi da enti privati	625.465	39,4	555.849	37,7
Contributi da enti pubblici	298.302	18,8	165.778	11,2
5 per mille	5.625	0,4	7.781	0,5
Proventi finanziari	9.235	0,6	18.083	1,3
Altri	3.867	0,2	4.118	0,3
Totale	1.587.026	100	1.474.445	100

Le **quote associative** sono di valore limitato, essendo la quota sociale annua di € 40.

Per quanto riguarda **le elargizioni da privati**, abbiamo negli anni sensibilizzato un certo numero di persone sull'efficacia della nostra azione a favore delle povertà, ottenendo un costante interesse e una risposta a volte molto generosa. È questo un canale di risorse che va seguito e fidelizzato, con un'informazione periodica sulla nostra attività.

I **legati testamentari**, che rappresentano una voce straordinaria, hanno dato un buon riscontro negli ultimi esercizi.

Nei **proventi da manifestazioni** sono compresi tutti gli eventi che promuoviamo per raccogliere fondi, in primis la ormai storica "Fiera San Vincenzo" che due volte all'anno, in maggio e novembre, si svolge nella sede di Via Ariberto e vede un consolidato afflusso di visitatori. Alcuni eventi per raccolta fondi sono promossi direttamente dai Gruppi o Centri, e quanto viene raccolto concorre a sostenere la loro attività.

Nei **contributi da enti privati** anzitutto sono inclusi gli importi provenienti annualmente dalla Fondazione La Benefica Ambrosiana che, per statuto, ha lo scopo di gestire beni mobili e immobili a favore dei GVV di Milano. È questo un punto di riferimento sicuro per la nostra attività, sul quale facciamo conto soprattutto per finanziare le spese di funzionamento della nostra organizzazione.



In questo gruppo sono altresì compresi i contributi elargiti da enti privati o istituzioni benefiche per sostenere specifici bisogni dei nostri assistiti, e anche i co-finanziamenti che otteniamo da enti o fondazioni privati a sostegno di specifici progetti.

I **contributi da enti pubblici** comprendono i co-finanziamenti che, partecipando a bandi, ci vengono erogati, a sostegno di progetti o di settori di attività, dagli enti quali i Comuni e la Regione.

Il **contributo 5 per mille** rappresenta per noi solo un piccolo aiuto, che pensiamo derivi soltanto dalle persone a noi più vicine.

All'interno delle nostre attività strumentali, un grosso sforzo viene dedicato, ogni anno, al settore della ricerca fondi.

In relazione all'**impiego dei fondi raccolti**, anche nel 2014 essi hanno trovato la loro principale destinazione per lo svolgimento delle nostre attività istituzionali, che sono descritte in dettaglio nella presente relazione laddove si parla del perseguimento della nostra missione, nonché per sostenere gli oneri di funzionamento e gli oneri per raccolta fondi.

Nel 2014 gli oneri sono ammontati a Euro 1.614.140.

#### Suddivisione degli oneri

	2014		2013	
	€	%	€	%
Oneri per attività istituzionali	1.135.138	70,3	1.047.274	70,3
Oneri per manifestazioni raccolta fondi	83.854	5,2	70.179	4,7
Oneri di funzionamento	394.634	24,5	368.682	24,8
Oneri finanziari	514	0,0	2.718	0,2
Altri	-	0,0	52	0,0
Totale	1.614.140	100	1.488.905	100

L'esercizio 2014 chiude con un **Disavanzo** di Euro 27.114.

Dal **punto di vista patrimoniale** va rilevato che l'Associazione non è proprietaria di immobili; svolge la propria attività in immobili concessi in comodato gratuito e solo in pochi casi in affitto.

A questo proposito sembra importante sottolineare il considerevole vantaggio di poter disporre degli immobili concessi in comodato gratuito dalla Fondazione La Benefica Ambrosiana per alcune sedi di Milano (Via Ariberto, Baggio, Via Poma) e di Cinisello (Via Dante); nonché da alcune Parrocchie (Ponte Lambro, Cinisello-San Giuseppe e Giambellino). Queste sono risorse il cui costo figurativo andrebbe forse valutato.

Da ormai nove anni l'Associazione elabora un Bilancio d'esercizio, e l'avanzo o disavanzo di gestione viene riportato in un Fondo Sociale che all'inizio del 2014 ammontava a € 828.582. Nel corso del 2014 è stato scorporato un Fondo Sociale vincolato di € 50.000; pertanto il Fondo Sociale disponibile ammonta a € 778.582.





Visivamente, i nostri Proventi ed Oneri si configurano come segue:

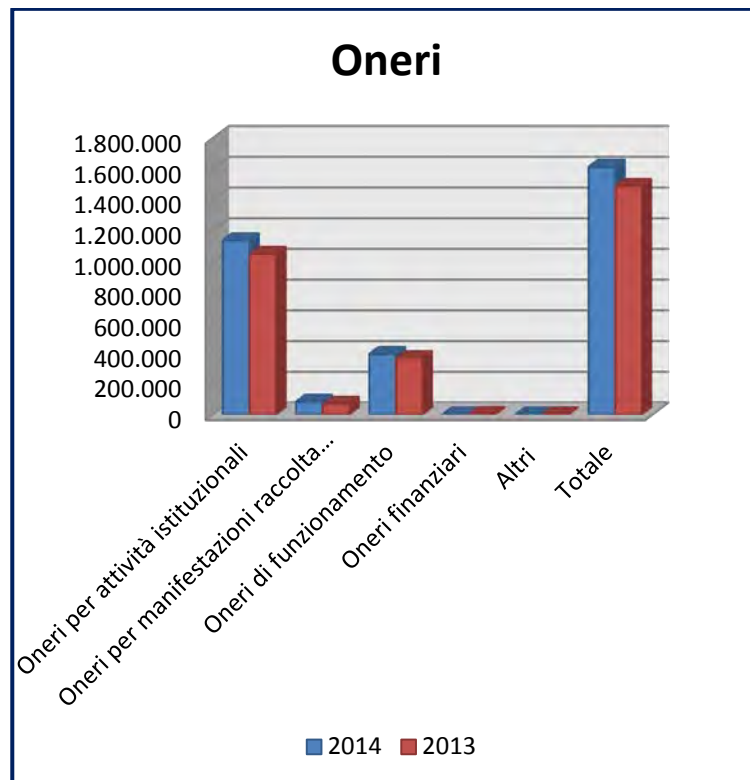
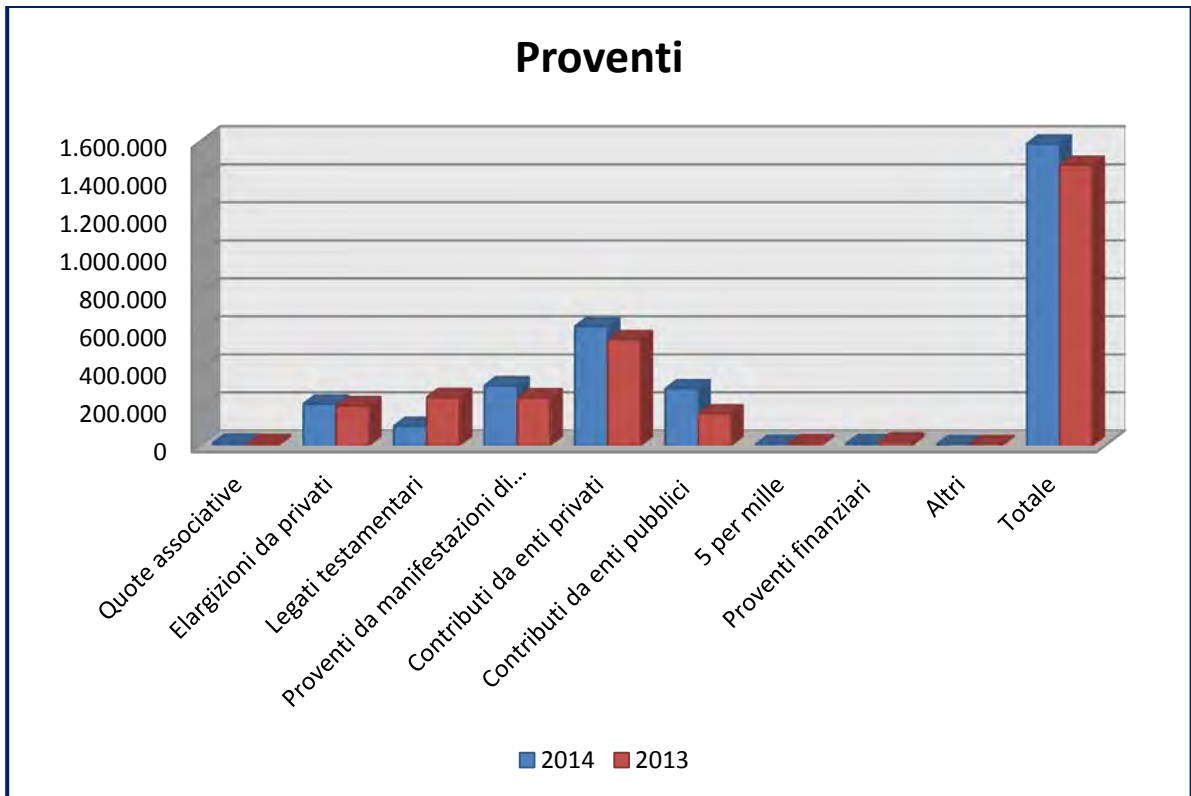



# Il perseguimento della missione

I 12 Gruppi operativi locali svolgono il percorso di promozione ed integrazione della persona, nel rispetto della missione e del carisma vincenziano, attraverso i servizi indicati:

- le visite domiciliari
- i centri di ascolto (C.A.)
- i Centri Educativi di Aggregazione Giovanile (Cedag)
- le Case di Accoglienza.

I servizi sono tra loro funzionali e collegati senza soluzione di continuità. Nasce infatti frequentemente nel **centro di ascolto** la **visita domiciliare**, che rappresenta il nostro punto di forza nel servizio ai poveri, con l'incontro personale e relazionale con la persona, al fine di intuire i bisogni nascosti per arrivare, in un secondo tempo, a costruire un percorso di promozione. E il **C.A.** con i suoi molteplici servizi (guardaroba, distribuzione viveri, orientamento al lavoro, sostegno psicologico, counselling, formazione, servizio infermieristico e per il benessere della persona, residenza anagrafica) lavora, in alcuni Gruppi, in sinergia con la rete, composta dalle realtà del privato sociale, delle parrocchie, delle associazioni del terzo settore. E quale, se non verso i giovani, è la migliore attenzione alle persone? Questo compito è demandato ai volontari e agli educatori dei **Cedag** con il sostegno scolastico, i laboratori ludico-educativi: anche qui fondamentale si è dimostrato il lavoro in rete con gli enti, le associazioni presenti sul territorio e con la scuola, al fine di rafforzare il rapporto scuola-famiglia-territorio.

L'istituzione del coordinamento dei C.A. e dei Cedag GVV-Milano consente di fornire il continuo scambio, confronto e condivisione dei loro percorsi e delle loro attività nell'ambito dei Gruppi.

Dei nostri Cedag, i due accreditati presso il Comune di Milano (IRDA e QR52), insieme ad altri Cag accreditati del privato sociale, sono stati coinvolti nel progetto "Mi-X – Milano per i giovani" sostenuto dal Comune di Milano, dalla Fondazione Cariplo, dalla Fondazione Vismara e da Intesa San Paolo, con la finalità di contribuire alla crescita dei giovani milanesi. Questo progetto, che ha visto i GVV capofila amministrativo delle associazioni partecipanti, si è concluso con soddisfazione nel corso del 2014.

Le nostre **Case di Accoglienza** di Via Poma e di Cinisello Balsamo "Casa Maria", che già precedentemente collaboravano con la rete "A casa lontani da casa" (rete milanese e lombarda di case di accoglienza per malati e familiari, che aiuta a trovare alloggio temporaneo a Milano e nell'hinterland), hanno avuto, soprattutto Via Poma, un notevole incremento di richieste durante il



2014. La presenza delle Suore, fortunatamente confermata, e delle volontarie è molto apprezzata dagli ospiti per il clima familiare ed affettivo che si stabilisce nel momento di debolezza fisica e psicologica determinata dalla malattia.

Di seguito si espongono le seguenti Tabelle.

### VISITE DOMICILIARI

Anno	Associati	ore	Non Assoc.	ore	Suore	ore	n. visite italiani	n. visite stranieri
<b>2013</b>	35	3.007	7	330	9	1.968	1.244	501
<b>2014</b>	39	2.484	8	113	10	915	1.315	673

### CENTRI D'ASCOLTO

Anno	Associati	n. ore	Non Assoc.	ore	Suore	ore	n. italiani	n. stranieri
<b>2013</b>	33	4.296	12	1.297	10	2.487	3.222	3.477
<b>2014</b>	38	5.626	32	5.930	10	3.496	3.775	3.901

### CEDAG

Anno	Associati	ore	Non Assoc.	ore	n. italiani	n. stranieri
<b>2013</b>	8	1.200	33	1.803	146	93
<b>2014</b>	9	1.412	44	2.428	118	78

### CASE DI ACCOGLIENZA

Anno	Associati	ore	Non Assoc.	ore	Suore	ore	n. italiani	n. stranieri
<b>2013</b>	10	192	1	30	6	9.041	201	5
<b>2014</b>	12	462	6	304	8	9.832	342	12



## I nostri progetti

Per garantire lo svolgimento della nostra missione e realizzare i servizi che i Gruppi/Centri, lavorando sul territorio, individuano come necessari per rispondere concretamente ai bisogni espressi dalle persone/famiglie, l'Associazione intraprende ogni anno un percorso di progettazione.

Partendo sempre dal bisogno, vengono individuati bandi di fondazioni, enti pubblici o privati che rispondono ai nostri obiettivi, e vengono presentati i progetti.

Il lavoro di progettazione è composito e coinvolge molte persone, nella piena consapevolezza che non tutti i progetti presentati vengono poi approvati.

I progetti presentati nel corso dell'anno 2014 per l'ottenimento di co-finanziamenti sono stati 12, di cui 1 in attesa ancora di risposta e i seguenti 5 con esito positivo:

- Cedag IRDA: contributo Comune di Milano per il funzionamento base;
- Cedag IRDA: contributo Comune di Milano per il progetto “Le attività del centro IRDA al servizio dei giovani e del quartiere”;
- Cedag QR52: contributo Comune di Milano per il funzionamento base;
- Cedag QR52: contributo Comune di Milano per il progetto “Le attività del centro QR52 al servizio dei giovani e del quartiere”;
- MI-X seconda annualità Intesa San Paolo.

Il 2014 ha visto lo svolgimento e/o la conclusione dei seguenti progetti:

- 1) **“Le radici e le ali”**. Progetto biennale conclusosi il 24/3/2014 in partenariato con la Fondazione L'Aliante, contributo del Comune di Milano Lg. 285/97. Il progetto ha visto coinvolti i Centri d'Ascolto e, in modo particolare, il centro di Via Neera e il centro di Via Barrili, dove è stato creato uno spazio educativo chiamato FORMAGIOVANI in cui vengono proposti percorsi di orientamento lavorativo e laboratori manuali (parrucchieri e manutenzione bici).
- 2) **“MI-X, Milano per i giovani”**, centri QR52 e IRDA. Progetto biennale finanziato da Fondazione Cariplo, Comune di Milano con Lg. 285/97, Fondazione Vismara e Intesa San Paolo. Progetto che vede coinvolti 23 Cag di Milano. La nostra Associazione è stata l'ente capofila del progetto. Progetto concluso a novembre 2014.
- 3) **“Seven-Up”** presso il centro QR52. Progetto biennale in partenariato con la Cooperativa Tuttinsieme e altre associazioni della zona 7; contributo del Comune di Milano Lg. 285/97. Progetto sulla dispersione scolastica che mette in atto interventi educativi e psico-pedagogici di prevenzione delle forme di disagio individuali e di gruppo nella zona 7. Progetto concluso a dicembre 2014.
- 4) **“Spray-Art”** presso il centro IRDA. Progetto annuale all'interno del progetto MI-X-polo arte, finanziato dall'Agenzia Nazionale per i Giovani. Concluso a luglio 2014.
- 5) **“Casa Martina”** contributo di Fondazione Cariplo e di una donazione di privati. Il progetto è seguito dal Gruppo Ariberto. Il progetto offre una soluzione abitativa e temporanea a Milano (appartamento in Viale Omero) riservata a badanti fisse che hanno perso il lavoro e di conseguenza l'alloggio. Alla conclusione del finanziamento Cariplo a dicembre 2014, l'attività del progetto d'accoglienza sta proseguendo.
- 6) **“Class-Art”** presso il centro educativo GIPSI. Progetto annuale, contributo di Fondazione Comunitaria Nord Milano. Il progetto ha come obiettivo delle azioni all'interno della scuola di Via Paisiello per promuovere un percorso artistico e culturale finalizzato a qualificare in senso



positivo il tempo libero dei ragazzi e a far conoscere alcune professioni legate alla produzione artistica e culturale. Progetto concluso a luglio 2014.

- 7) **“Fai per te, fai per tre!”** presso il Centro di Ascolto di Cinisello San Giuseppe. Progetto annuale con contributo di Fondazione Comunitaria Nord Milano. Finalità del progetto è l’incremento dell’offerta di servizi informativi per l’orientamento professionale e lavorativo di giovani (18/38 anni) svantaggiati ed emarginati, con un’attenzione anche alle norme di sicurezza sul lavoro. Progetto concluso a luglio 2014.
- 8) **“Dall’inserimento lavorativo all’inclusione sociale delle persone con disagio psichico”** presso il Centro di Ascolto di Via Ariberto. Progetto annuale con contributo di Fondazione Generali. Finalità del progetto è lo sviluppo e il consolidamento del servizio di inserimento lavorativo per le persone con più difficoltà. Progetto concluso a dicembre 2014.
- 9) **“Cedag IRDA”**. Contributo quota base erogato dal Comune di Milano per il funzionamento del centro educativo e di aggregazione giovanile. Settembre 2013/agosto 2014; settembre 2014/agosto 2015.
- 10) **“Le attività del centro IRDA al servizio dei giovani e del quartiere”**. Contributo quota progetto erogato dal Comune di Milano per svolgere le seguenti attività: orto comunitario, percorsi di conoscenze di quello che offre il quartiere, serate con i ragazzi (cineforum), spray-art, sport, vacanze. Durata progetto ottobre 2014/settembre 2015.
- 11) **“Cedag QR52”**. Contributo erogato dal Comune di Milano per il funzionamento del centro educativo e di aggregazione giovanile. Settembre 2013/agosto 2014; settembre 2014/agosto 2015.
- 12) **“BAG-GIOVANI”**. Contributo quota progetto QR52 erogato dal Comune di Milano per svolgere le seguenti attività: educativa di strada, street-art, io e la scuola, orientamento scolastico, sostegno alla genitorialità. Settembre 2013/agosto 2014.
- 13) **“Le attività del centro QR52 al servizio dei giovani e del quartiere”**. Contributo quota progetto erogato dal Comune di Milano per svolgere le seguenti attività: writing, sport, interventi a scuola, beat-music, progetto genitori, serate ed organizzazione eventi nel quartiere. Durata progetto settembre 2014/agosto 2015.
- 14) **“Progetto Amaranta-Rinascere dopo la violenza”**. Si tratta di azione sperimentale per l’attivazione di servizi e iniziative finalizzate al contrasto, alla prevenzione della violenza sulle donne e alla protezione delle vittime di violenza, su modello di presa in carico delle vittime che deriva dall’esperienza americana del Family Justice Center di San Diego. Il servizio è svolto presso i locali del nostro centro di Cinisello via Dante.
- 15) In collaborazione con **“Il tavolo delle povertà”** promosso dal Comune di Cinisello Balsamo, i nostri centri di Cinisello San Giuseppe e Via Dante hanno aderito al protocollo d’intesa per il ritiro dei “prodotti freschi” presso i supermercati convenzionati e allo scopo si sono dotati di appositi frigoriferi.



# Le attività strumentali

## La comunicazione

Con un lungo lavoro intrapreso nel corso degli ultimi anni, si è tentato di migliorare la comunicazione interna, anche grazie all'immissione di nuove risorse umane: l'operazione non è sempre stata facile, ma è così necessario l'adeguamento alle nuove realtà che riteniamo sia possibile credere che la collaborazione di tutti porterà, con il tempo, a risultati positivi, anche grazie ad un intenso lavoro in rete svolto a tutti i livelli.

Mantenendo la sua caratteristica formativa e informativa su specifici temi vincenziani, il nostro quadrimestrale **“La Carità di San Vincenzo de' Paoli”** ha cercato di approfondire, nel corso dell'anno, più ampie tematiche, rendendo la pubblicazione un valido strumento di comunicazione non solo all'interno dell'Associazione.

La guida dei servizi sociali, chiese, trasporti e stradario della città di Milano **“Dove... Come... Quando?”** - che ha temporaneamente sospeso la pubblicazione per il 2014 data la difficoltà, da parte delle volontarie, di continuare nella sua realizzazione - sarà rivista nella forma e nei contenuti nel corso del 2015, con una nuova équipe che aggiornerà dati e metodi.

Nel giugno 2014 è stato promosso un evento eccezionale: un **Open Day** di comunicazione, nella sede rinnovata di Via Ariberto, per promuovere il nostro operato ed incontrare persone nuove e vecchie intorno a ricordi e nuovi progetti.

## Raccolta fondi da manifestazioni

Come ormai storicamente noto, la “raccolta fondi” per eccellenza dell'Associazione è la **Fiera** benefica che ogni anno si ripete con notevole successo.

La strategia usata dalle volontarie sta nella loro capacità di coinvolgere ed essere coinvolte non solo nel momento dell'organizzazione, ma anche nelle loro quotidiane relazioni esterne. Ciò fa sì che si possa oggi proporre oggetti, vestiti, manufatti, generi alimentari che ci vengono principalmente offerti da privati, pur non potendo pensare di non avere costi per questo genere di evento.

Ad oggi la Fiera è una voce ancora molto importante della raccolta fondi, come si può evincere dal Bilancio al 31/12/2014 alla voce “Eventi San Vincenzo”, malgrado la persistente crisi economica e il proliferare di manifestazioni similari.

Anche alcuni gruppi operativi locali promuovono sul loro territorio piccoli eventi di raccolta fondi, mentre il gruppo **Amici dei GVV** si dedica, con entusiasmo e fantasia, a organizzare altre iniziative rivolte anche a tutte quelle persone che, per vari motivi e con differenti provenienze, hanno incontrato e conosciuto l'Associazione (mostre culturali e visite a case storiche private, ospiti dei padroni di casa), sempre con l'appoggio di amici e conoscenti che generosamente ci sostengono.



In tutte le iniziative di raccolta fondi viene specificato che i fondi raccolti al netto dei costi vengono devoluti ai nostri servizi; per le manifestazioni più piccole preferiamo finalizzarli ad uno specifico progetto, illustrandone chiaramente i dettagli.

## **Lasciti testamentari**

Anche nel 2014 abbiamo ricevuto un importante legato testamentario, a riconferma di quanto sia profonda la stima e la fiducia nei confronti della nostra Associazione e quanto la sensibilità alle povertà animi, ancora e sempre, i cuori di coloro che ci hanno seguito nel corso degli anni.



# Uno sguardo al futuro

L'Associazione vive naturalmente un momento storico non facile: la crisi economica è perdurante, la politica internazionale ha registrato nel 2014, e registra nel 2015, sommovimenti globali che coinvolgono molti paesi, che guardano alla vecchia Europa con speranza, ma anche con antagonismo. L'Italia, per la sua posizione geografica, è il primo stato ponte verso il vecchio continente. Alle difficoltà economiche interne si aggiungono quindi le masse in movimento, rappresentate dall'immigrazione di popoli che fuggono da guerre, da persecuzioni e, genericamente, da instabilità politica.

Il volontariato è chiamato a fare la sua parte, se non direttamente, in rete con coordinamenti congiunti. I GVV rispondono con entusiasmo a questo richiamo, ma lavorano con le forze che hanno, che spesso necessiterebbero di un ricambio anagrafico e di un aumento dell'organico. Inoltre, anche l'importante supporto delle nostre Suore, in alcuni casi, ci viene a mancare a causa dell'età che avanza e dalla mancanza di vocazioni.

Suppliamo tutti con tanta buona volontà e costante lavoro, anche per far fronte al sempre più forte impegno "burocratico-amministrativo", con l'obiettivo di contenere al massimo i costi di struttura.

Fortunatamente alcune situazioni critiche registrate nei Gruppi Neera/Barrili, Ponte Lambro e Gorla, sono state superate positivamente. La ristrutturazione della sede di Via Ariberto ci consente di utilizzare gli spazi per iniziative diverse, mirate alla raccolta fondi. La costituzione di un'équipe interna "progetti" ci fa ben sperare nel reperimento di finanziamenti per la gestione dell'esistente e di nuove iniziative. Ma soprattutto la nostra forza ci deriva dall'"essere gruppo" nella condivisione di finalità ed obiettivi che, come ci ha insegnato San Vincenzo, ci rendono strumenti del Signore.



**BILANCIO D'ESERCIZIO  
al 31/12/2014  
e  
PREVENTIVO 2015**





# Relazione al Bilancio chiuso al 31 dicembre 2014

Il Bilancio chiuso al 31 Dicembre 2014, che sottoponiamo alla vostra approvazione, permette di valutare in termini economici, finanziari e patrimoniali l'andamento dell'Associazione per quanto riguarda sia l'attività istituzionale di assistenza sociale, sia le attività strumentali per il funzionamento e la raccolta dei fondi.

Anche per l'esercizio 2014 si è tenuta una contabilità ordinaria con l'elaborazione finale del Bilancio d'esercizio, composto di Stato Patrimoniale e Conto Economico. I dati del 2014 che qui presentiamo sono affiancati a quelli dell'esercizio precedente, il che permette di fare un confronto e un'analisi dei principali scostamenti.

Anche nel 2014 è stata elaborata una contabilità analitica, che consente di redigere i rendiconti economici dei singoli Gruppi o Centri di attività, documenti che andremo ad analizzare in altra sede con i rispettivi responsabili per fare insieme le opportune valutazioni.

Passando ora ad un esame del Bilancio consuntivo 2014, di seguito riportiamo alcune note di commento alle voci principali.

## STATO PATRIMONIALE

Le **Immobilizzazioni immateriali e materiali** comprendono l'acquisto di beni strumentali o spese che hanno un utilizzo in più anni. Gli investimenti fatti nell'esercizio, per un totale di € 31.225, sono stati dovuti alla necessità di rinnovare alcuni arredi, attrezzature e impianti, nonché ai costi notarili sostenuti per il nuovo statuto sociale. Più nel dettaglio elenchiamo:

- € 24.473 mobili e arredi
- € 3.547 attrezzature elettriche ed elettroniche
- € 1.839 spese pluriennali
- € 1.366 impianti specifici.



Come previsto dalle norme fiscali, gli acquisti di beni di valore inferiore a € 516 sono stati spesi nell'esercizio.

Sulle immobilizzazioni in essere a fine anno sono state applicate le aliquote di ammortamento fiscalmente previste, per un totale di € 36.292.

Le **Immobilizzazioni finanziarie**, che ammontano a € 408.781, sono costituite da titoli di stato e obbligazioni, con una diminuzione di € 150.169 rispetto alla fine del precedente esercizio. All'inizio dell'esercizio, sono andati a scadenza i Certificati di Deposito per € 150.000. Tale importo è stato utilizzato per € 50.000 per la costituzione di un conto corrente a fronte del Fondo Sociale non disponibile deliberato dall'Assemblea ordinaria degli associati del 15 Aprile 2014, mentre i residui € 100.000 sono stati tenuti nelle disponibilità per le esigenze di liquidità della gestione.

Si ricorda che questi immobilizzi finanziari derivano principalmente dai legati testamentari ricevuti negli ultimi esercizi, che secondo le intenzioni dei legatari sono mirati a sostenere soprattutto la gestione delle nostre attività istituzionali.

Le **Attività correnti** sono costituite da:

- **Disponibilità liquide:** rappresentano i fondi esistenti al 31/12/2014 sui conti correnti bancari, postali e in cassa. Ammontano in totale a € 491.361 e sono così suddivise:

• Sede	€	340.620
• Gruppi e Centri	€	107.359
• Progetto MI-X	€	43.382

Le disponibilità dei Gruppi e Centri sono in linea con l'anno precedente e costituiscono l'insieme dei fondi a loro disposizione per il funzionamento delle loro attività.

L'aumento dei depositi bancari della Sede (+ € 103.441) si giustifica con la diminuzione degli immobilizzi finanziari di cui sopra.

Il conto corrente MI-X, che ammonta a € 43.382, rappresenta i contributi già ricevuti dai vari enti co-finanziatori di questo progetto, di cui siamo partner capofila, e non ancora accreditati ai vari Cag partecipanti. Detto importo trova riscontro nelle Passività a breve in un debito di € 43.352; la differenza di € 30 corrisponde ad una ritenuta d'acconto liquidata nel Gennaio 2015.



- **I Crediti** ammontano in totale a € 157.915. Gli importi più significativi si riferiscono a:

- € 16.000 contributo Fondazione Nord Milano per 2 progetti del gruppo Cinisello San Giuseppe;
- € 18.924 contributo Fondo Sociale Regionale 2014 al Cedag GIPSI di Cinisello;
- € 12.500 contributo della Parrocchia Santa Maria del Suffragio a favore della nostra attività;
- € 10.000 anticipo ai GVV-Sez. Regionale Lombardia in conto versamenti contributo annuale;
- € 26.000 contributi del Comune di Milano ai Cedag IRDA e QR52 periodo Settembre-Dicembre;
- € 16.929 contributi del Comune di Milano per il progetto Seven-Up del Cedag QR52;
- € 18.200 contributo Fondazione Cariplo per il progetto Casa Martina.

Risulta ancora il credito di € 11.671 verso un fornitore in contenzioso, a fronte di apparecchiature contestate nel 2010. Nel corso del 2014 ci sono state due udienze presso il Tribunale di Milano a fronte del decreto ingiuntivo. Le parti sono state invitate a trovare una transazione risolutiva. In caso contrario la prossima udienza avverrà il 25 Maggio 2015.

Il **Fondo Sociale** è stato costituito in apertura dell'esercizio 2006, quale differenza fra le attività e le passività esistenti al 31/12/2005. Si è quindi movimentato con gli Avanzi o Disavanzi dei successivi esercizi. Il Fondo sociale accumulato al 31/12/2013 ammontava a € 828.582. A seguito della delibera dell'Assemblea Ordinaria del 15 Aprile 2014 è stato costituito un Fondo Sociale vincolato di € 50.000, per cui il Fondo Sociale disponibile si è ridotto a € 778.582. L'esercizio 2014 chiude con un disavanzo di € 27.114.

Il **Fondo per il Trattamento di Fine Rapporto** ammonta a € 200.913 e nell'anno ha avuto un incremento netto di € 23.336, precisamente:

- € 177.577 al 31/12/2013
- € - 1.950 pagamento di un anticipo ad un dipendente
- € 25.286 accantonamento esercizio 2014
- € 200.913 al 31/12/2014

Il fondo esistente a fine anno corrisponde alle indennità di fine rapporto maturate per il personale dipendente in forza al 31/12/2014 (n. 19 persone).



Le **Passività a breve** ammontano a € 145.237. Sono composte da posizioni di debito di competenza dell'esercizio 2014, non ancora pagate al 31 dicembre, e si riferiscono a:

- € 73.678 debiti verso fornitori e fatture da ricevere
- € 10.314 debiti tributari per ritenute di acconto (dipendenti e lavoratori autonomi)
- € 17.893 debiti per contributi Inps-Inail.

Inoltre vi è il debito di € 43.352 relativo al progetto MI-X.

## **CONTO ECONOMICO**

Il Conto Economico allegato riporta già un dettaglio delle voci principali dei Proventi e degli Oneri. Qui di seguito facciamo qualche commento, che può essere utile a interpretare meglio alcuni dati.

Il totale dei **PROVENTI** è ammontato a € 1.587.026, che va comunque suddiviso:

- in una parte ordinaria di € 1.485.899 e
- in una parte straordinaria di € 101.127, per l'incasso di legati testamentari.

Nel 2013 i proventi della gestione ordinaria erano ammontati a € 1.221.923, quindi nel 2014 i proventi ordinari registrano un incremento del 21,6% rispetto a quelli dell'anno precedente. Analizzando alcune voci più nel dettaglio si riscontra:

- Le **Quote associative** di € 11.680 corrispondono all'annualità di € 40 versata dagli associati.
- Le **Offerte da privati** ammontano a € 217.740, contro € 209.061 dell'anno precedente, con un aumento del 4%.
- La **Raccolta fondi da manifestazioni**, al netto dei relativi oneri, ha dato un risultato di € 230.131 contro € 180.714 nel 2013 (+27,3%). Il principale motivo di questo incremento dipende dal fatto che la Fiera San Vincenzo di maggio nel 2013 era stata tenuta in forma ridotta, fuori sede, a causa dei lavori di ristrutturazione in corso in Via Ariberto.



- I **Contributi degli Enti Privati** sono costituiti da:

- € 400.000 dalla Fondazione La Benefica Ambrosiana (+5,3% rispetto al 2013);
- € 225.465 da Altri enti privati (+28,2% rispetto al 2013).

I contributi degli Altri Enti Privati comprendono i co-finanziamenti ottenuti per lo svolgimento di alcuni progetti per un totale di € 100.452, e precisamente:

- € 5.000 co-finanziamento Fondazione Comunitaria Nord Milano per il progetto “Class-Art” del Cedag GIPSI di Cinisello;
- € 11.000 co-finanziamento Fondazione Comunitaria Nord Milano per il progetto “Fai per te, fai per tre” del Gruppo Cinisello San Giuseppe;
- € 19.476 saldo co-finanziamento Fondazione Cariplo progetto Intercultura del Cedag Spazio Ponte;
- € 25.970 co-finanziamento Fondazione Cariplo per il progetto Casa Martina;
- € 2.450 co-finanziamento Fondazione Vismara, progetto “MI-X” (IRDA e QR52);
- € 12.868 co-finanziamento Fondazione Cariplo, progetto “MI-X” (IRDA e QR52);
- € 5.388 co-finanziamento Agenzia Nazionale Giovani progetto MI-X (Cedag IRDA);
- € 6.300 contributo Fondazione Guzzetti per progetto “Amaranta”, Cinisello Via Dante;
- € 12.000 co-finanziamento Fondazione Generali, progetto “Dall’inserimento lavorativo all’inclusione sociale delle persone con disagio psichico”, del Centro di Ascolto Ariberto;

nonché i contributi di vari enti a sostegno della nostra attività sociale per un totale di € 125.013; in particolare:

- |  |          |
|--|----------|
| • Parrocchia Santa Maria del Suffragio | € 23.500 |
| • altre Parrocchie                     | € 9.700  |
| • Caritas Ambrosiana                   | € 7.813  |
| • Fondo Famiglia Lavoro                | € 27.650 |
| • Istituto Minori                      | € 21.000 |
| • Istituto Kramer                      | € 9.800  |
| • Fondazione Zilli                     | € 17.500 |
| • Siloe                                | € 2.550  |
| • altri enti                           | € 5.500  |



I **Contributi degli Enti Pubblici** ammontano a € 298.302 (con un incremento dell'80%) e comprendono:

- € 20.000 contributo Comune di Milano per la gestione 2013-14 del Cedag IRDA;
- € 60.000 contributo Comune di Milano per la gestione 2013-14 del Cedag QR52;
- € 18.000 contributo Comune di Milano - acconto gestione 2014-15 del Cedag IRDA;
- € 18.000 contributo Comune di Milano - acconto gestione 2014-15 del Cedag QR52;
- € 17.918 contributo Comune di Milano progetto Seven-Up Cedag QR 52;
- € 1.290 contributo Comune di Milano zona 5, progetto "Formagiovani";
- € 48.284 contributo L. 285 Comune di Milano, progetto "Le radici e le ali";
- € 34.730 contributo L. 285 Comune di Milano, progetto "MI-X"- Cedag IRDA e QR52;
- € 47.087 contributo Fondo Sociale Regionale 2012-13 Cedag IRDA;
- € 12.133 contributo Fondo Sociale Regionale 2012-13 Cedag QR52;
- € 18.924 contributo Fondo Sociale Regionale 2014 Cedag GIPSI;
- € 1.936 altri contributi.

Il **Contributo 5 per mille** dell'anno 2012 è stato incassato nel 2014 per € 5.625. Non si ha ancora notizia del contributo 5 per mille dell'anno 2013.

I **Proventi su titoli**, pari a € 8.216, corrispondono a cedole incassate nel 2014.

Passando agli **ONERI**, ammontano in totale a € 1.614.140, con un aumento dell' 8,4% sul totale dell'anno precedente di € 1.488.905.

Sotto la voce "**Attività Caratteristica**" sono raggruppati tutti gli oneri relativi allo svolgimento dell'attività sociale dei vari Gruppi e Servizi (ovvero il sostegno familiare, i centri di ascolto, i centri educativi di aggregazione giovanile, le attività per gli anziani e le famiglie, le case di accoglienza), nonché i contributi ad altri enti e le spese per la formazione.

In totale questi oneri sono ammontati a € 1.135.138, con un aumento dell' 8,4% sull'importo dell'anno precedente di € 1.047.274. In particolare:

- i **Sussidi per assistenza** sono stati pari a € 234.302 (-4,3%);
- le **Spese per attività Gruppi e Servizi** sono state pari a € 267.961 (+10,9%);
- i **Costi del personale dei Gruppi e Servizi** sono stati pari a € 401.441 (+11,8%);





- le **Collaborazioni dei Servizi** (Coop. Mosaico) sono stati pari a € 183.145 (+8,8%);
- i **Contributi ad altri enti** ammontano a € 42.791 e comprendono: € 1.500 al Banco Alimentare, € 11.291 quale contributo annuo ai GVV-Sezione Regionale, € 12.000 all'associazione Alveare (che collabora con il gruppo Neera offrendo lavori socialmente utili a persone del quartiere), € 5.000 alla Caritas Ambrosiana per profughi Siria, € 3.000 ai GVV di Mortara per acquisto pullmino, € 10.000 alla Parrocchia San Carlo alla Cà Granda per ristrutturazione locali distribuzione alimenti.
- La **Formazione** è ammontata a € 5.498 e corrisponde per € 1.905 all'assistenza spirituale, per € 1.976 agli abbonamenti agli Annali della Carità, il residuo per spese varie. E' noto che da alcuni anni, per la formazione dei volontari, partecipiamo ai corsi di formazione promossi dai GVV-Sezione Regionale.

Le **Spese di funzionamento**, relative alla struttura organizzativa dell'Associazione (personale della sede, spese generali, manutenzioni, costi associativi e ammortamenti) sono ammontate a € 394.634, contro € 368.682 dell'anno precedente, con un aumento del 7%. In particolare:

- gli **Oneri del personale sede**, pari a € 141.229, sono in linea con l'anno precedente;
- le **Spese generali sede**, pari a € 193.208, hanno subito un incremento dell'11,5% rispetto al 2013.

Per quanto riguarda le spese generali, ricordiamo che comprendono, oltre alle spese di funzionamento di Via Ariberto, anche l'amministrazione, la gestione del personale e della raccolta fondi per tutta l'attività dell'Associazione. Anche le manutenzioni, i costi associativi e gli ammortamenti riguardano sia la sede di Via Ariberto che tutti i gruppi locali.

Nei costi finanziari si rileva una **Minusvalenza titoli** che ammonta a € 169.

Il **personale in forza** a fine esercizio era composto da 19 dipendenti e da 11 collaboratori a progetto, in totale 30 persone (erano 27 al 31/12/2013). L'incremento è dovuto al passaggio a dipendenti di 2 collaboratori a progetto, mentre sono entrati 3 nuovi collaboratori a progetto (2 per il progetto Baby Parking e 1 in sostituzione di una maternità). L'incremento degli oneri globali per il personale nel 2014 rispetto al precedente esercizio, oltre che al numero di persone, è dovuto a più fattori:

- è andato a regime il nuovo contratto collettivo nazionale Uneba che era stato sottoscritto nel giugno 2013;
- con la Cooperativa Mosaico si sono avuti per tutto l'anno gli effetti del nuovo contratto sottoscritto con decorrenza Settembre 2013 che, fra l'altro, prevede anche un educatore in più per il Cedag GIPSI.



Il conto economico del 2014 chiude con un **Disavanzo d'esercizio** di € 27.114, che vi proponiamo di coprire con una quota di pari importo del Fondo Sociale disponibile.

## Conto Economico Preventivo 2015

Il Conto Economico Preventivo 2015 è stato steso tenendo conto dell'andamento del 2014, dei programmi in corso, nonché sulla base di specifiche valutazioni o variazioni già previste.

In particolare, i **PROVENTI** ammontano in totale a € 1.590.000, con le seguenti valutazioni:

- le **Quote associative** sono state calcolate in € 13.000 sulla base della quota sociale di € 48 per il numero degli associati a fine dicembre 2014;
- le **Offerte da Privati** sono difficilmente stimabili a priori; sono state indicate in € 232.000 con un atto di fiducia verso le tante persone che da anni sostengono generosamente la nostra attività; l'incremento indicato corrisponde a una nuova elargizione da parte di una benefattrice;
- la **Raccolta da manifestazioni** è stata stimata in € 305.000. Non è stato previsto nulla per la pubblicazione del "Dove, Come, Quando", attualmente in fase di revisione;
- nei **Contributi Enti Privati** è stato previsto in € 700.000 il contributo della Fondazione La **Benefica Ambrosiana**, mentre sono stati valutati in € 145.000 i contributi degli altri enti privati; ciò in base a co-finanziamenti di € 20.000 che stimiamo di poter ottenere a sostegno di nostri progetti e a una stima di € 125.000 per contributi di vari enti benefici a fronte di particolari iniziative di assistenza dei nostri Gruppi;
- i **Contributi degli Enti Pubblici** sono stati previsti in € 180.000, di cui € 140.000 dal Comune di Milano per la gestione dei Cedag IRDA e QR52, € 30.000 dal Fondo Sociale Regionale per i Cedag IRDA, QR52 e GIPSI ed € 10.000 per varie elargizioni ai Gruppi;
- è stato previsto un incasso del **Contributo 5 per mille** (anno 2013), stimandolo in € 5.000;
- **Interessi attivi** e **Altre entrate** sono stati stimati in linea con l'anno precedente, rispettivamente in € 1.000 e in € 3.000;
- i **Proventi su titoli** sono stati stimati in € 6.000.

Per quanto riguarda gli **ONERI**, essi sono stati valutati in un totale di € 1.590.000 in particolare rileviamo:

- i **Sussidi per assistenza** sono stati tenuti allo stesso livello del 2014, per un ammontare di € 235.000;



- le **Spese per attività Gruppi e Servizi** sono stati ridotti a € 231.000 per tener conto che attualmente non sono in corso progetti importanti, con conseguente diminuzione di costi specifici;
- gli **Oneri per il personale dei gruppi e servizi** sono stati valutati in € 424.000 (+ 5,6%); l'incremento è dovuto al fatto che nel 2015 saranno presenti per tutto l'anno persone che erano entrate solo a settembre 2014; il numero dei dipendenti non varia in quanto a una persona in più per un progetto corrisponde il passaggio di un collaboratore alla sede;
- le **Collaborazioni per Servizi** rappresentano l'onere per le prestazioni della Cooperativa Mosaico e sono state valutate in € 189.000 in base al contratto in corso;
- i **Contributi ad altri enti** sono stati indicati in € 32.000 avendo tolto degli interventi eccezionali fatti nel 2014;
- la **Formazione** è stata prevista in € 5.000 in linea con l'anno precedente;
- nelle **Spese di funzionamento** gli oneri per il personale della sede sono stati valutati in € 154.000 (+ 9%); l'incremento è dovuto al passaggio di una persona dai servizi alla sede; le spese generali della sede, stimate in € 176.000 (- 8,9%) sono state ridotte per la cessazione di una consulenza e per la riduzione delle spese di promozione. Per gli altri oneri (manutenzioni, oneri associativi e ammortamenti) sono stati mantenuti importi in linea con quelli dell'anno precedente.

Nei primi mesi del 2015 non sono intervenuti fatti che abbiano modificato la consistenza patrimoniale dell'Associazione, ed anche l'andamento economico e finanziario si sta svolgendo secondo le previsioni.

Milano, 22 aprile 2015

Roberta Frignati Premoli  
Presidente

Alida Brunoni  
Tesoriere



STATO PATRIMONIALE - ATTIVO				
	Anno 2014		Anno 2013	
<b>A) CREDITI VERSO ASSOCIATI</b>	-		-	
<b>B) IMMOBILIZZAZIONI</b>				
<b>I - Immobilizzazioni Immateriali</b>				
Spese pluriennali	1.839	0,2%	-	
Software di Base	5.445	0,5%	7.114	0,6%
Sito Web	8.228	0,7%	8.228	0,7%
Manut. Straordinarie Beni Terzi	24.691	2,1%	24.691	2,1%
	<b>40.203</b>	<b>3,5%</b>	<b>40.033</b>	<b>3,4%</b>
<b>(Fondi Ammortamento)</b>	-	-2,4%	-	-1,4%
	<b>13.114</b>	<b>1,1%</b>	<b>23.418</b>	<b>2,0%</b>
<b>II - Immobilizzazioni Materiali</b>				
Attrezzature Elettriche ed Elettroniche	26.467	2,3%	27.526	2,3%
Mobili e Arredi	103.930	9,1%	79.458	6,7%
Impianti Specifici	35.646	3,1%	34.280	2,9%
	<b>166.043</b>	<b>14,5%</b>	<b>141.264</b>	<b>12,0%</b>
<b>(Fondi Ammortamento)</b>	-	-7,8%	-	-5,9%
	<b>76.720</b>	<b>6,7%</b>	<b>71.484</b>	<b>6,1%</b>
<b>III - Immobilizzazioni Finanziarie</b>				
Titoli obbligazionari	3.751	0,3%	3.920	0,3%
Titoli di stato	405.030	35,3%	405.030	34,3%
Certificati di deposito	-	0,0%	150.000	12,7%
	<b>408.781</b>	<b>35,6%</b>	<b>558.950</b>	<b>47,3%</b>
<b>TOTALE IMMOBILIZZAZIONI [B]</b>	<b>498.615</b>	<b>43,4%</b>	<b>653.851</b>	<b>55,4%</b>
<b>C) ATTIVITA' CORRENTI</b>				
<b>Disponibilità Liquide:</b>				
Cassa	320	0,0%	347	0,0%
Depositi e C/c attivi <b>Sede</b>	340.300	29,6%	236.859	20,1%
Depositi e C/c attivi <b>Gruppi</b>	107.359	9,4%	119.664	10,1%
C/c Progetto MI-X	43.382	3,8%	87.958	7,4%
	<b>491.361</b>	<b>42,8%</b>	<b>444.828</b>	<b>37,7%</b>
<b>Credit Vari</b>				
Crediti diversi	135.254	11,8%	50.171	4,2%
Fornitori c/to anticipi	990	0,1%	1.313	0,1%
Credito v/ GVV Sez. Reg.le Lombardia	10.000	0,9%	15.000	1,3%
Fornitori in contenzioso	11.671	1,0%	11.671	1,0%
	<b>157.915</b>	<b>13,8%</b>	<b>78.155</b>	<b>6,6%</b>
<b>TOTALE ATTIVITA' CORRENTI [C]</b>	<b>649.276</b>	<b>56,6%</b>	<b>522.982</b>	<b>44,3%</b>
<b>D) RATEI E RISCONTI ATTIVI</b>	<b>118</b>	<b>0,0%</b>	<b>4.297</b>	<b>0,3%</b>
<b>TOTALE ATTIVO</b>	<b>1.148.009</b>	<b>100%</b>	<b>1.181.130</b>	<b>100%</b>



STATO PATRIMONIALE - PASSIVO					
	Anno 2014			Anno 2013	
<b>A) FONDO SOCIALE</b>					
Fondo Sociale al 31-12-2013	828.582	72,2%	843.042	71,4%	
A Fondo Sociale Vincolato	- 50.000	-4,4%			
Fondo Sociale Disponibile	778.582	67,8%			
Fondo Sociale Vincolato	50.000	4,4%			
Disavanzo d'Esercizio 2014	- 27.114	-2,4%	- 14.460	-1,2%	
<b>TOTALE FONDO SOCIALE NETTO [A]</b>	<b>801.468</b>	<b>69,8%</b>	<b>828.582</b>	<b>70,2%</b>	
<b>B) FONDO RISCHI ED ONERI</b>					
	-	0,0%	-	0,0%	
<b>C) TRATTAMENTO DI FINE RAPPORTO</b>					
	200.913	17,5%	177.577	15,0%	
<b>D) PASSIVITA' A BREVE</b>					
Fornitori	45.093	3,9%	37.476	3,2%	
Fatture da Ricevere	28.585	2,5%	18.343	1,6%	
Debiti Tributari per ritenute Dipendenti	7.162	0,6%	8.502	0,7%	
Debiti Tributari per ritenute Autonomi	3.152	0,3%	2.752	0,2%	
Debiti per contributi Inps - Inail	17.893	1,6%	19.461	1,6%	
Altri debiti (Progetto MI-X)	43.352	3,8%	88.153	7,5%	
<b>TOTALE PASSIVITA' A BREVE [D]</b>	<b>145.237</b>	<b>12,7%</b>	<b>174.687</b>	<b>14,8%</b>	
<b>E) RATEI E RISCONTI PASSIVI</b>					
	391	0,0%	284	0,0%	
<b>TOTALE PASSIVO</b>	<b>1.148.009</b>	<b>100%</b>	<b>1.181.130</b>	<b>100%</b>	



<b>CONTO ECONOMICO</b>				
	<b>Anno 2014</b>		<b>Anno 2013</b>	
<b>PROVENTI</b>				
. QUOTE ASSOCIATIVE	11.680	0,7%	10.360	0,7%
. OFFERTE DA PRIVATI	217.740	13,7%	209.061	14,2%
. LEGATI TESTAMENTARI	101.127	6,4%	252.522	17,1%
. RACCOLTA DA MANIFESTAZIONI:				
- MANIFESTAZIONI DEI GRUPPI	9.938		3.884	
- EVENTI SAN VINCENZO	287.926		226.394	
- DOVE, COME, QUANDO	1.041		6.375	
- ALTRE MANIFESTAZIONI	15.080		14.240	
	<b>313.985</b>	<b>19,8%</b>	<b>250.893</b>	<b>17,0%</b>
. CONTRIBUTI ENTI PRIVATI:				
- FOND. LA BENEFICA AMBROSIANA	400.000	25,2%	380.000	25,8%
- ALTRI ENTI	225.465	14,2%	175.849	11,9%
. CONTRIBUTI ENTI PUBBLICI	298.302	18,8%	165.778	11,2%
. CONTRIBUTO 5 per mille	5.625	0,4%	7.781	0,5%
. ALTRE ENTRATE:				
- INTERESSI ATTIVI	1.019	0,1%	4.287	0,3%
- ALTRE ENTRATE	3.867	0,2%	4.118	0,3%
- PROVENTI SU TITOLI	8.216	0,5%	13.796	0,9%
<b>TOTALE GENERALE PROVENTI</b>	<b>1.587.026</b>	<b>100%</b>	<b>1.474.445</b>	<b>100%</b>
<b>ONERI</b>				
<b>ATTIVITA' CARATTERISTICA</b>				
. SUSSIDI PER ASSISTENZA	234.302	14,5%	244.765	16,4%
. SPESE PER ATTIVITA' GRUPPI E SERVIZI	267.961	16,6%	241.698	16,2%
. COSTI DEL PERSONALE DEI GRUPPI E SERV	401.441	24,9%	359.200	24,1%
. COLLABORAZIONI SERVIZI	183.145	11,3%	168.356	11,3%
. CONTRIBUTI AD ALTRI ENTI	42.791	2,7%	27.860	1,9%
. FORMAZIONE	5.498	0,3%	5.395	0,4%
	<b>1.135.138</b>	<b>70,3%</b>	<b>1.047.274</b>	<b>70,3%</b>
<b>ONERI PER MANIFESTAZIONI</b>				
. EVENTI SAN VINCENZO	79.024	4,9%	69.848	4,7%
. DOVE, COME, QUANDO	-	0,0%	62	0,0%
. ALTRE MANIFESTAZIONI	4.830	0,3%	269	0,0%
	<b>83.854</b>	<b>5,2%</b>	<b>70.179</b>	<b>4,7%</b>
<b>ONERI DI FUNZIONAMENTO</b>				
. ONERI DEL PERSONALE SEDE	141.229	8,8%	141.576	9,5%
. SPESE GENERALI SEDE	193.208	12,0%	173.253	11,6%
. MANUTENZIONI ORDINARIE/STRAORDINARIE	19.542	1,2%	14.661	1,0%
. ONERI ASSOCIATIVI	4.363	0,3%	4.420	0,3%
. AMMORTAMENTI	36.292	2,2%	34.772	2,3%
	394.634	24,5%	368.682	24,8%
. ONERI FINANZIARI	345	0,0%	131	0,0%
. SOPRAVVENIENZE PASSIVE	-	0,0%	52	0,0%
. MINUSVALENZE DA TITOLI	169	0,0%	2.587	0,2%
	<b>395.148</b>	<b>24,5%</b>	<b>371.452</b>	<b>24,9%</b>
<b>TOTALE GENERALE ONERI</b>	<b>1.614.140</b>	<b>100%</b>	<b>1.488.905</b>	<b>100%</b>
<b>DISAVANZO D'ESERCIZIO</b>	<b>- 27.114</b>		<b>- 14.460</b>	



<b>CONTO ECONOMICO</b>						
			<b>Consuntivo 2014</b>		<b>Preventivo 2015</b>	
<b>PROVENTI</b>						
. QUOTE ASSOCIATIVE			11.680	0,7%	13.000	0,8%
. OFFERTE DA PRIVATI			217.740	13,7%	232.000	14,6%
. LEGATI TESTAMENTARI			101.127	6,4%	-	0,0%
. RACCOLTA DA MANIFESTAZIONI:						
- MANIFESTAZIONI DEI GRUPPI			9.938		10.000	
- EVENTI SAN VINCENZO			287.926		280.000	
- DOVE, COME, QUANDO			1.041		-	
- ALTRI EVENTI			15.080		15.000	
			<b>313.985</b>	<b>19,8%</b>	<b>305.000</b>	<b>19,2%</b>
. CONTRIBUTI ENTI PRIVATI:						
- FOND. LA BENEFICA AMBROSIANA			400.000	25,2%	700.000	44,0%
- ALTRI ENTI			225.465	14,2%	145.000	9,1%
. CONTRIBUTI ENTI PUBBLICI			298.302	18,8%	180.000	11,3%
. CONTRIBUTO 5 per mille			5.625	0,4%	5.000	0,3%
. ALTRE ENTRATE:						
- INTERESSI ATTIVI			1.019	0,1%	1.000	0,1%
- ALTRE ENTRATE			3.867	0,2%	3.000	0,2%
- PROVENTI SU TITOLI			8.216	0,5%	6.000	0,4%
<b>TOTALE GENERALE PROVENTI</b>			<b>1.587.026</b>	<b>100,0%</b>	<b>1.590.000</b>	<b>100%</b>
<b>ONERI</b>						
<b>ATTIVITA' CARATTERISTICA</b>						
. SUSSIDI PER ASSISTENZA			234.302	14,5%	235.000	14,8%
. SPESE PER ATTIVITA' GRUPPI E SERVIZI			267.961	16,6%	231.000	14,5%
. ONERI DEL PERSONALE DEI GRUPPI E SERVIZI			401.441	24,9%	424.000	26,7%
. COLLABORAZIONI SERVIZI			183.145	11,3%	189.000	11,9%
. CONTRIBUTI AD ALTRI ENTI			42.791	2,7%	32.000	2,0%
. FORMAZIONE			5.498	0,3%	5.000	0,3%
			<b>1.135.138</b>	<b>70,3%</b>	<b>1.116.000</b>	<b>70,2%</b>
<b>ONERI PER MANIFESTAZIONI</b>						
. EVENTI SAN VINCENZO			79.024	4,9%	79.000	5,0%
. DOVE, COME, QUANDO			-	0,0%	-	0,0%
. ALTRI EVENTI			4.830	0,3%	5.000	0,3%
			<b>83.854</b>	<b>5,2%</b>	<b>84.000</b>	<b>5,3%</b>
<b>ONERI DI FUNZIONAMENTO</b>						
. ONERI DEL PERSONALE SEDE			141.229	8,8%	154.000	9,7%
. SPESE GENERALI SEDE			193.208	12,0%	176.000	11,1%
. MANUTENZIONI ORDINARIE/STRAORDINARIE			19.542	1,2%	18.000	1,1%
. ONERI ASSOCIATIVI			4.363	0,3%	5.000	0,3%
. AMMORTAMENTI			36.292	2,2%	36.000	2,3%
			394.634	24,5%	389.000	24,5%
. ONERI FINANZIARI			345	0,0%	1.000	0,0%
. MINUSVALENZA DA TITOLI			169	0,0%	-	
			<b>395.148</b>	<b>24,5%</b>	<b>390.000</b>	<b>24,5%</b>
<b>TOTALE GENERALE ONERI</b>			<b>1.614.140</b>	<b>100%</b>	<b>1.590.000</b>	<b>100%</b>
<b>DISAVANZO D'ESERCIZIO</b>						
			<b>- 27.114</b>			





# Relazione del Revisore dei Conti

## al bilancio al 31 Dicembre 2014

\* \* \* \*

Al Consiglio Direttivo dei Gruppi di Volontariato Vincenziano AIC Italia MILANO- Onlus.

La bozza di bilancio di esercizio al 31 Dicembre 2014 che mi è stata sottoposta chiude con un disavanzo di gestione di € 27.114,00= e si riassume nei seguenti valori:

STATO PATRIMONIALE:

<b>Totale Attività</b>	<b>€</b>	<b><u>1.148.009,00</u></b>
Passività diverse	€	145.237,00
Fondo Sociale Disponibile	€	778.582,00
Fondo Sociale Vincolato	€	50.000,00
Trattamento di Fine Rapporto	€	200.913,00
Ratei e Risconti Passivi	€	391,00
Disavanzo di gestione	€	- 27.114,00
<b>Totale Passività</b>	<b>€</b>	<b><u>1.148.009,00</u></b>

CONTO ECONOMICO:

RICAVI

Quote associative e offerte	€	229.420,00
Legati testamentari	€	101.127,00

Contributi	€	942.494,00
Manifestazioni	€	313.985,00
<b>Totale Ricavi</b>	<b>€</b>	<b>1.587.026,00</b>

#### COSTI

Attività Caratteristica	€	1.135.138,00
Oneri per Manifestazioni	€	83.854,00
Oneri di Funzionamento	€	395.148,00
<b>Totale Costi</b>	<b>€</b>	<b>1.614.140,00</b>

Lo stato patrimoniale ed il conto economico presentano, a fini comparativi, i valori dell'esercizio precedente.

Ho svolto il controllo contabile del bilancio di esercizio della società al 31 Dicembre 2014 secondo gli statuiti principi di revisione al fine di acquisire ogni elemento necessario ad accertare se il bilancio sia viziato da errori significativi e se risulti nel suo complesso attendibile.

In merito ai criteri di valutazione del patrimonio sociale posso attestare che:

- le immobilizzazioni materiali sono iscritte in bilancio ad un valore pari ai costi sostenuti per la loro acquisizione;
- gli ammortamenti sono stati calcolati in base al deperimento economico-tecnico dei beni, in considerazione della loro residua possibilità di utilizzazione;
- le disponibilità di cassa e banca risultano correttamente rilevate ed i saldi sono stati correttamente e periodicamente riconciliati;



- i Titoli in giacenza presso gli intermediari finanziari sono stati prudenzialmente valorizzati al presumibile valore di realizzo;
- il fondo trattamento di fine rapporto copre l'onere della società a tale titolo alla data del bilancio nei confronti dei dipendenti.
- l'iscrizione in bilancio dei ratei e dei risconti è stata effettuata secondo il criterio della competenza temporale.
- Costi e ricavi dell'esercizio sono stati correttamente contabilizzati;

A mio giudizio, il soprammenzionato bilancio d'esercizio è conforme alle norme che ne disciplinano i criteri di redazione, è stato redatto con chiarezza e precisione e rappresenta in modo veritiero e corretto la situazione patrimoniale e finanziaria ed il risultato economico della società per l'esercizio chiuso al 31 Dicembre 2014. Per tali motivi esprimo giudizio positivo sul bilancio che Vi invito ad approvare secondo quanto proposto dal Consiglio di Amministrazione il quale dovrà inoltre proporre all'assemblea dei soci il trattamento del disavanzo di gestione.

IL REVISORE DEI CONTI

Milano, 7 Aprile 2015

dott. Mario Rotti





GRUPPI DI VOLONTARIATO VINCENZIANO  
A.I.C. ITALIA MILANO onlus  
Via Ariberto, 10-20123 Milano tel.02/8372667  
[www.gvv.milano.it](http://www.gvv.milano.it) e-mail: [presidenza@gvv.milano.it](mailto:presidenza@gvv.milano.it)  
PEC: [gvv.milano@pcert.it](mailto:gvv.milano@pcert.it)

Iscrizione n.MI-369 del 28/8/2006 della Sez. Provinciale di Milano del Registro Regionale Generale del Volontariato

Iscrizione n. 773 del 03/03/2008 al Registro Regionale delle Associazioni di solidarietà familiare

Iscrizione n. 2774 al Registro delle Persone Giuridiche Private  
Iscrizione REA MI – 2063522

Codice fiscale: 80103490159